



Das Körper-Seelen-Energiebild

von

Martina Oeckeri



Das Körper-Seelen-Energiebild

Dein Erkenntnisweg

Liebe Martina

Ich freue mich von Herzen, dass ich Dir Dein persönliches Energiebild erstellen darf. Und ich freue mich sehr, dass wir uns begegnet sind. Neue Menschen sind immer eine Bereicherung für das Leben – geben uns diese Menschen doch die Möglichkeit, in einen neuen Spiegel zu schauen. Es findet Veränderung statt und Veränderung brauchen wir alle. Freuen wir uns über jeden neuen Tag, denn er ist wie ein neues Leben, das uns geschenkt wird. Nutze jeden neuen Tag für neue Möglichkeiten. An jedem neuen Tag geschehen Wunder – wir brauchen sie nur zu sehen und anzunehmen.

Das ist Dein persönliches Körper-Energiebild aus der Kabbala.

Es wird Dir wertvolle Erkenntnisse, sowie neue Wege und Möglichkeiten aufzeigen, die Dich in Deinem Leben weiterbringen und Dich und Deine Seele wachsen lässt, für ein glückliches, zufriedenes, erfolgreiches und gesundes Leben.

Möge es Dich auf Deinem Lebensweg begleiten, Dich in deinen Entscheidungen unterstützen und bekräftigen, Dir viele neue Einsichten bringen und Dir ein guter Ratgeber und Wegbegleiter sein.

Kabbala, die uralte, geheime Lehre über das Leben ist heute entschlüsselt. Der Name Kabbala bedeutet:

„DAS BUCH DER WEISHEIT UND DES LEBENS.“

Es kommt aus dem Hebräischen und bedeutet auch Überlieferung. Dieses Wissen ist seit Jahrtausenden überliefert und galt lange Zeit als Geheimlehre, die nur wenigen Eingeweihten zugänglich war. Im Mittelalter erlebte die Kabbala eine Blütezeit, dann schien sie lange Zeit in Vergessenheit geraten zu sein. Doch nun erlebt sie eine Wiedergeburt – und dies mit Recht. Die Kabbala hat gerade in der heutigen Zeit dem modernen Menschen viel zu bieten. So kann uns das Energiebild der

Kabbala als Landkarte dienen. Kann man diese Karte lesen, tun sich völlig neue Wege zur persönlichen Entfaltung und Selbstverwirklichung auf, die einerseits die Lebensqualität verbessert, andererseits aber auch Auskunft über den wahren Sinn des Lebens gibt.

Was bedeutet das für Dich persönlich?

Was ist der Sinn des Lebens und was wird Dir durch Dein Energiebild der Kabbala überliefert?

Es geht um die Fragen:

- Was ist meine Lebensaufgabe?
- Was hat meine Seele für mich vorgesehen?
- Wie spüre ich, dass ich in die falsche Richtung laufe?
- Wo sitzen meine Blockaden und wie löse ich sie?
- Wie helfe ich meinem Körper gesund zu bleiben?
- Welche Gaben und Talente stehen mir zur Verfügung?
- Wie nutze ich meine Fähigkeiten richtig?

Die rechte Deutung des Energiebildes lässt uns den Sinn des Lebens verstehen. Es zeigt uns deutliche Hinweise zu unserem Lebensplan, unseren Gaben/Talenten und Aufgaben, sowie Chancen. Des Weiteren zeigt es uns auch schmerzliche Versäumnisse, Taten, die wir unterlassen haben, die unseren Lebensweg einschränken, uns wohlmöglich krank oder unglücklich machen.

Wir alle sind geistige Wesen, die nach unterschiedlichen Erfahrungen suchen, um unser Bewusstsein zu erhöhen, in der Liebe zu wachsen, um irgendwann die Vollkommenheit zu erlangen. Die Möglichkeiten, die uns hierbei zur Verfügung stehen unterliegen jedoch den kosmischen Gesetzen, die im Energiebild der Kabbala als zehn unterschiedliche Bereiche erkannt werden können.

Jeder einzelne Bereich beinhaltet den Aspekt der Liebe. Sei es die Liebe zu sich selbst, die Liebe zum Nächsten, die Liebe zur gesamten Schöpfung, die Liebe zum Leben. Jeder Mensch trägt also Liebe in sich und hat im tiefsten Inneren den Wunsch sich immer mehr zur Liebe hin zu entwickeln und zu erkennen:

GOTT IST DIE LIEBE UND DIE LIEBE DER MENSCHEN IST DER WEG ZU GOTT!

Du kannst es auch die hohe Kraft der Liebe nennen oder auch die Kraft des Universums – welchen Namen Du auch immer in Dir hast – es geht um die bedingungslose Liebe zu Dir selbst und zu allem was ist.

Was immer wir auch tun oder nicht tun, was immer wir auch denken, sagen, fühlen und lieben, was immer uns auch bewegt im Leben, alles ist geregelt, durchzogen und begleitet durch die sieben kosmischen Gesetze.

Ob uns das bewusst ist oder nicht, es sind Naturgesetze die immer da sind, da waren und immer da sein werden. Sie wirken unabhängig von unserer Glaubensrichtung auf uns und unser Leben ein. Wir sind stets mit ihnen verbunden.

Damit man seine Gaben/Talente und Lernaufgaben aus dem Energiebild der Kabbala lernen, einsetzen und leben kann, möchte ich zunächst die sieben kosmischen Gesetze erklären. Die, wenn man sie verstanden hat und anwendet, unser Dasein - unser Leben, glücklicher, zufriedener und gesünder machen.

Die sieben kosmischen Gesetze

1. Das Gesetz des Geistes

Alles ist Geist. Die Quelle des Lebens ist unendlicher Schöpfergeist. Die Schöpfung ist mental. Der Geist herrscht über die Materie – ERKENNE: DER GEIST IST NICHT GLEICHZUSETZEN MIT DEM VERSTAND! Das Bewusstsein bestimmt das Sein. Der Geist ist das mächtigste Werkzeug im ganzen Universum und ALLES, was existiert - alle Materie, wird aus ihm erschaffen.

GEDANKEN SIND REINE SCHÖPFERKRAFT. GEDANKEN ALS WORTE, SÄTZE – GEFÜHLT, GEDACHT, GESAGT ODER GESCHRIEBEN – MANIFESTIEREN SICH IN DEINEM LEBEN. ACHE GUT AUF DEINE GEDANKEN.

Mit der Kraft Deiner Gedanken, Deines Bewusstseins, erschaffst Du in jedem Augenblick Deines Lebens Deine eigene Realität und somit Deine eigene Erlebniswelt. Entscheidend dabei ist die Intensität des inneren Wünschens und Sehens und des Überzeugt seins.

Deshalb achte immer auf Deine Gedanken, sie können Dein Leben und die Welt positiv verändern, verschönern und zu einem friedlichen Ort machen, aber genauso können sie auch ALLES zerstören.

2. Das Gesetz von Ursache und Wirkung

Jede Ursache hat eine Wirkung – jede Wirkung eine Ursache. Jede Aktion erzeugt eine bestimmte Energie, die mit gleicher Intensität zum Ausgangspunkt/Erzeuger zurückkehrt.

Die Wirkung entspricht der Ursache in Qualität und Quantität. Gleiches muss Gleiches erzeugen.

Eine Aktion löst immer eine Reaktion aus.

Dabei kann die Ursache auf vielen Ebenen liegen. Alles geschieht in Übereinstimmung mit der Gesetzmäßigkeit. Niemand ist Opfer von Zufällen oder Verkettungen unglücklicher Umstände. Jeder Mensch ist Schöpfer, Träger und Überwinder seines Schicksals.

JEDER GEDANKE, JEDES GEFÜHL, JEDE TAT IST EINE URSACHE, DIE EINE WIRKUNG HAT.

Es gibt also keine Sünde, keine Schuld, keinen Zufall und kein Glück, sondern nur Ursache und Wirkung, die viele Jahrhunderte und Existenzen auseinanderliegen können. Glück und Zufall sind nur Bezeichnungen für das noch nicht erkannte Gesetz.

Der Schlüssel für ein glückliches und zufriedenes Leben liegt in der bewussten Innenschau, indem Du Deine Gedanken, Deine Gefühle und Deine Taten/Dein Handeln bewusst überprüfst und neu ordnest, mit Beachtung auf dessen Auswirkungen. Löse Dich von Hass, Wut und Angst und wandle diese Gefühle in Liebe, Lebensfreude und Mut um. Habe Vertrauen und traue Dich - fange an, damit alles beginnen kann, denn Du allein bist für Dich selbst verantwortlich!

DIE LIEBE IST DIE STÄRKSTE KRAFT IM GANZEN UNIVERSUM!

Sei Dir immer bewusst, dass Du hier bist, um dich weiterzuentwickeln und dass Du einen Auftrag zu erfüllen hast - **Deinen Seelenauftrag**.

3. Das Gesetz der Entsprechungen oder Analogien

Was oben ist, ist gleich dem, was unten ist und was unten ist, ist gleich dem, was oben ist. Was innen ist, ist gleich dem, was außen ist und was außen ist, ist gleich dem, was innen ist.

OBEN WIE UNTEN – UNTEN WIE OBEN

INNEN WIE AUßEN – AUßEN WIE INNEN

Für alles, was es auf der Welt gibt, gibt es auf jeder Ebene des Daseins eine Entsprechung.

Du kannst deshalb das Große im Kleinen und im Kleinen das Große erkennen. So wie Du innerlich bist/fühlst, erlebst Du auch Deine Außenwelt, und die von Dir erlebte Außenwelt entspricht immer dem, was Du innerlich bist/fühlst.

Die Außenwelt ist immer Dein Spiegel. Bist du in Harmonie mit Dir selbst, bist Du gleichermaßen in Harmonie mit der Außenwelt. In Dir steckt das, was Du von anderen denkst. Du kannst die Menschen und den Raum um Dich herum als Spiegel verwenden, um notwendigen Veränderungen für Dich zu erkennen. Willst du erfolgreich sein, umgibt dich zuerst mit Erfolgreichen.

WENN DU DICH VERÄNDERST, MUSS SICH ALLES UM DICH HERUM VERÄNDERN.

4. Das Gesetz der Resonanz oder Anziehung

Gleiches zieht Gleiches an und wird durch Gleiches verstärkt. Ungleiches stößt einander ab. Dein persönliches Verhalten bestimmt Deine persönlichen Verhältnisse und Deine gesamten Lebensumstände.

Negativität zieht Negatives an, Dunkles zieht Dunkles an, Hass zieht Hass an, Angst zieht Angst an, Sucht zieht Sucht an, Aggressivität zieht Aggressivität an - und wenn wir nicht innehalten und umkehren, setzen wir eine Spirale nach unten in Bewegung, die irgendwann nicht mehr zu stoppen ist und zu Depression, Verzweiflung, Leid, Unglück und Tod führt.

DU MACHST ES ANDERS!

Du strahlst Erfolg, Liebe, Fülle, Reichtum, Glück aus, und ziehst Kunden, Partner, Mitarbeiter und Freunde an, die Erfolg, Liebe, Fülle, Reichtum und Glück wollen und ausstrahlen. Du bist, was Du tust. Bedenke: *jede Aktion erzeugt eine bestimmte Energie, die mit gleicher Intensität zu dir zurückkehrt*. Du ziehst all das in Dein Leben, was Deinen täglichen Handlungen, Gedanken und Emotionen entspricht.

LERNE ZU SPRECHEN, WAS DU FÜHLST, UND HANDLE WIE DU SPRICHST.

5. Das Gesetz der Harmonie und des Ausgleichs

DER FLUSS ALLEN LEBENS HEIßT HARMONIE. ALLES STREBT ZUR HARMONIE, ZUM AUSGLEICH. DAS STÄRKERE BESTIMMT DAS SCHWÄCHERE UND GLEICHT ES SICH AN.

Das Leben besteht aus dem harmonischen Miteinander, dem Geben und Nehmen der Elemente und Kräfte, die in der Schöpfung wirken. Durch Horten und Festhalten entsteht ein Stau, der zur Krankheit und Tod führt. Leben ist gegenseitiger Austausch, immerwährende Bewegung. Verschiedene Wirkungen gleichen sich immer aus, damit so schnell wie möglich wieder Harmonie und Ausgleich hergestellt wird. Das Leben ist ständiges Geben und Nehmen. Das Universum lebt durch dynamischen Ausgleich in Leichtigkeit, Harmonie und Liebe.

Geben und Nehmen sind verschiedene Aspekte des Kosmischen Energiestromes. Indem wir das geben, was wir suchen, lassen wir den Überfluss in unser Leben. Indem wir Harmonie, Freude und Liebe geben, erschaffen wir in unserem Leben Glück, Erfolg und Fülle. Von der Fülle des Lebens bekommt man nur so viel, wie man sich selbst der Fülle gegenüber öffnen kann. Der Mensch öffnet sich, indem er alle bewussten und

unbewussten Gedanken an Mangel und Begrenzung in sich auflöst, sich von allen alten Begrenzungen trennt und Neues, Unbegrenztes wagt. Wer Fülle nicht lebt, dem bleibt sie versagt.

NIMM DIE FÜLLE AN. BEREICHERE DICH JEDOCH NICHT AUF KOSTEN ANDERER. GLEICHE ALLES AUS, WAS DU BEKOMMST – ES SEI DENN, ES WURDE DIR GESCHENKT. GEBE, UM ZU BEKOMMEN. ÜBER DEM GESETZ – ÜBER ALLEN GESETZEN – STEHT DIE LIEBE UND DIE GNADE GOTTES!

6. Das Gesetz von Rhythmus oder der Schwingung

Alles fließt hinein und wieder hinaus. Alles besitzt seine Gezeiten. Alles steigt und fällt. Nichts ruht, nichts bleibt stehen. Alles bewegt sich, alles ist Schwingung. Der Pendelschwung zeigt sich in allem. Das Ausmaß des Schwungs nach rechts entspricht dem Ausmaß des Schwungs nach links. Rhythmus ist ausgleichend. Finde deinen eigenen Rhythmus.

ÜBERWINDE STARRHEIT UND LEBE FLEXIBILITÄT. ALLES WAS STARR IST, MUSS ZERBRECHEN. ALLES WAS FLEXIBEL IST, BLEIBT IN BEWEGUNG UND KANN SICH VERÄNDERN.

7. Das Gesetz der Polarität und der Geschlechtlichkeit

Alles besitzt Pole. Alles besitzt ein Paar von Gegensätzen. Gleich und Ungleich sind EINS. Gegensätze sind ihrem Wesen nach identisch, sie tragen nur entgegengesetzte Vorzeichen und haben unterschiedliche Schwingungsfrequenzen. Alle Wahrheiten sind halbe Wahrheiten, außer der Wahrheit Gottes.

Versuche die unterschiedlichen Gegensätze z.B. Liebe und Hass, Krieg und Frieden, Krankheit und Gesundheit, Reichtum und Armut, Angst und Mut, in Einklang zu bringen - in die Mitte, damit sie wieder EINS werden.

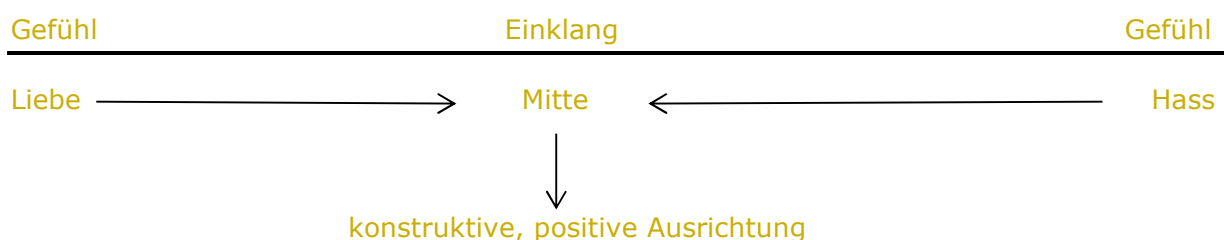

Immer beide Seiten einer Sache anschauen, denn das EINE würde ohne das Andere überhaupt nicht existieren. Nie den Fokus auf eine Seite legen, immer das Gegenstück suchen, welches Beide vereint und schon ändert sich die Schwingungsfrequenz zum Positiven; es geht Dir besser.

Beurteile und bewerte nicht. Erkenne auch immer die Gegenmeinung/-seite an. Verurteile nicht! Alle haben von ihrem Standpunkt aus gesehen Recht.

Das Gesetz des Geschlechts ist auf allen Ebenen erkennbar und mündet in die Annahme der Ganzheit. In allen Erscheinungsformen offenbaren sich männliche und weibliche Prinzipien, wobei sich die männliche Energie stets nach Außen projiziert und die weibliche Energie empfänglich und anziehend wirkt. Da jeder Mensch sowohl die männliche und weibliche Energie in sich trägt, sollte jeder auch versuchen, beide Teile anzunehmen, zu integrieren und zu leben.

LEBE DEINEN MÄNNLICHEN UND WEIBLICHEN ASPEKT. SEI AUSGEWOGEN – SEI IM GLEICHGEWICHT – SEI IN DEINER MITTE.

Lerne die sieben kosmischen Gesetze in ihrem Dasein und in ihrer Wirkungsweise zu verstehen, damit Du die Gaben/Talente und Lernaufgaben Deiner Seele in diesem neuen Bewusstsein annehmen und leben kannst.

ALLES IST GUT!

Kosmische (Hermetische) Gesetze, unter anderem aufgezählt von:
Hermes Trismegistos (Thot).

Andere spirituelle Meister haben herausgefunden, das es weitere kosmische Gesetze gibt, denen wir unterliegen. Unter anderem:

Das Gesetz der allumfassenden Liebe

Liebe ist die stärkste Kraft im Universum. Das Universum ist Gott. Gott ist Liebe und Liebe ist Gott. Liebe ist nicht die Handlung, nicht das Machen – Liebe ist das SEIN. Liebe lebt aus sich selbst heraus; ohne irgendwelche Erwartungen, ohne Wenn und Aber.

Der Lebensbaum

für Martina Oeckel geb. Kämper

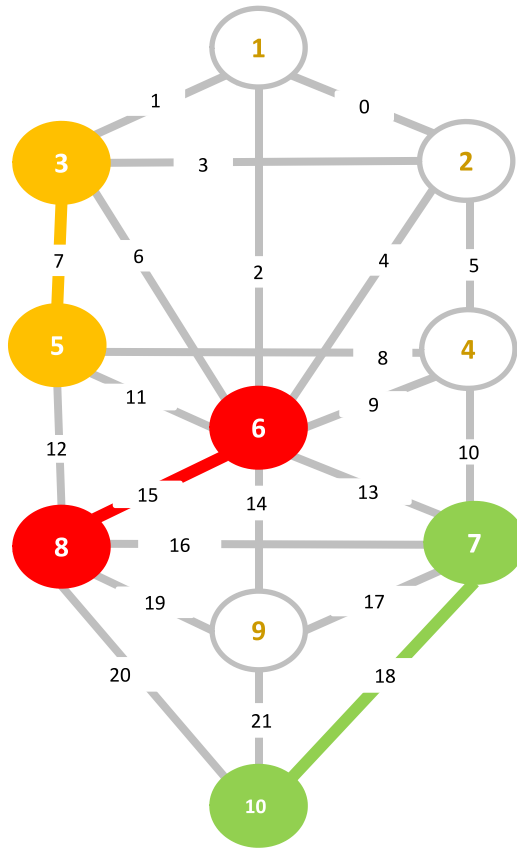

1 = Kether	Pluto	Krone	6 = Tiphereth	Sonne	Harmonie
2 = Binah	Saturn	Verstand	7 = Netzach	Venus	Vollendung
3 = Chockmah	Uranus	Weisheit	8 = Hod	Merkur	Pracht
4 = Chesed	Jupiter	Güte	9 = Jesod	Mond	Fundament
5 = Geburah	Mars	Gerechtigkeit	10 = Malkuth	Erde	Materie

Ursprungsthema hier **rot** dargestellt

Wandlungsthema hier **orange** dargestellt

Zielthema / Weg hier **grün** dargestellt

Ursprungsthema

Das Ursprungsthema zeigt die Absicht Deines jetzigen Lebens an und steht im direkten Zusammenhang mit Deinem Rufnamen und Geburtsnamen.

Mit etwa 34 Jahren sollte Dir Dein Ursprungsthema bewusst werden. Das bedeutet, dass etwas in Deinem Leben eine nachhaltige Veränderung widerfährt. Das können innere Prozesse sein, jedoch auch äußerliche Veränderungen. Es muss keine große Sache sein, denn oft sind es die kleinen Dinge, dessen Auswirkungen sich in großen Veränderungen zeigen.

Der Weg 15

Auf diesem Weg geht es darum eine neue Ordnung in das Chaos zu bringen. Es braucht einen guten Überblick in allen Situationen. Andere Menschen oder auch verschiedene Lebenslagen können Dich in Bedrängnis oder Dich in Versuchung bringen. Schau Dir die Themen genauer an, die andere verurteilen, tabuisieren oder komplett ablehnen. Doch bewerte dies nicht, sondern schau mit einem neutralen Blick eines Beobachters auf die Geschichten und suche mit Mildtätigkeit nach neuen, heilsamen Wegen für Dich und für andere. Der große Druck, der auf Dir lastet, kannst Du nur abbauen, indem Du Dich den Herausforderungen des Lebens stellst. Einfacher wird die Lösung Deiner Themen sein, wenn Du Dein höheres Selbst – Deine innere Stimme – mit einbeziehst. Lerne auf Deine Intuition zu hören. Die richtigen Entscheidungen kannst Du nur aus Deinem Inneren heraus treffen. Lasse Dich nicht verführen, lasse Dich nicht falsch leiten – gehe mit neuem Denken und Handeln den Weg der Selbstverantwortung und Unabhängigkeit.

Hinweis: Beziehe Dein höheres Selbst in Deine Überlegungen mit ein. Bleibe Dir selber treu und studiere Dein Leben nach Deinen guten Maßstäben und nach Deinen Werten. Überprüfe Dich dabei immer selber und optimiere Deine Einstellungen und Dein Denken, Dein Fühlen, Dein Handeln.

Nützliches für den Alltag

Lebe Dein Leben kreativ. Lasse Dich nicht von Gesellschaftlichen Vorgaben einschränken. Alte Konventionen sind eher hinderlich, als förderlich. Genauso wie (ver)altete Moralvorstellungen. Überprüfe, welchen Gesetzen und Maßgaben Du folgst. Hinterfrage, ob diese Gesetze auch für Dich eine Gültigkeit haben dürfen.

Diese Fragen helfen Dir weiter

In welchen Situationen fühle ich mich als Opfer?
Was will ich nicht sehen?
Welche Bedürfnisse erlaube ich mir nicht?
Was in meinem Leben bedarf einer Erneuerung?

Wandlungsthema

Das Wandlungsthema zeigt an, was Du für dieses Leben mitgebracht hast. Abhängig ist das Wandlungsthema vom Geburtsdatum. Deine Talente und Deine Eigenschaften, die Dir auf Deinem Weg der Erkenntnis sehr hilfreich sind. Auch zeigt es den stärksten Charakterzug an. Die damit verbundene Kraft nutze für Dein Zielthema. Es hilft Dir Deine Ziele und Pläne zu verwirklichen.

Der Weg 7

Mit Sanftmut aktiv Einfluss nehmen. Setze Deine neuen Lösungen mit geistigen Visionen sanftmütig um. Nutze Deine Vorstellungskraft für die Umsetzung und das Erreichen Deiner Ziele ein. Mit Hilfe der geistigen Kraft kannst Du alle Deine Ziele erreichen. Vielleicht hast Du bisher Dein Leben immer selbst gelenkt, warst der Macher und hast die Zügel fest in den Händen gehalten. Lasse Dich von der höheren Macht unterstützen. Es geht nicht darum, die Zügel loszulassen, sondern darum, die Zügel lockerer zu halten, damit auch eine neue Richtung möglich wird. Dein Ziel solltest Du im Auge behalten, doch offen sein für neue Wege. Nutze Deine Vereinigungskraft, um scheinbar unvereinbare Aspekte mit einander zu verbinden. Dies bringt Dir mehr Selbstvertrauen in Deine eigenen Stärken, was Dir mehr Erfolg bringt.

Beten, Meditation und jede Form der inneren Einkehr und Kommunikation mit der geistigen Welt führt Dich zum Erfolg.

Hinweis: Beachte die kosmischen Gesetze und Du wirst mit sanftmütiger Disziplin in Deinem Glauben ankommen.

Diese Fragen helfen Dir weiter

Welche Seite von mir zeige ich gerne?
Welche Seite möchte ich lieber verstecken?
Welche Ziele habe ich in den letzten Monaten erreicht?
In welchen Bereichen meines Lebens bin ich weiter gekommen?
Glaube ich an mich und meine Erfolge?
Wieviel Sanftmut kann ich in mein Leben integrieren?

Zielthema / Weg

Das Zielthema errechnet sich aus dem Geburtsnamen, dem Rufnamen und dem Geburtsdatum. Wie beim Ursprungsthema erwähnt, sollte Dir im Alter von 28 Jahren bewusst werden, worum es in Deinem Leben geht. Deine Seele richtet den Blick jetzt auf das Zielthema.

Fragen wie:

Was ist der Sinn des Lebens?

War das schon alles in meinem Leben?

Gibt es noch einen wichtigeren Sinn in meinem Leben?,

zeigen Dir, dass Du an der Schwelle zum Zielthema stehst. Selbst wenn

Du schon wesentlich älter sein solltest, wisse, es ist nie zu spät für den

eigenen Weg. Wichtig allein ist: Dein Ziel zu kennen und es anzusteuern.

Bevor Du an Deinem Zielthema arbeiten kannst, solltest Du Dein

Ursprungsthema verstanden und umgesetzt haben. Überprüfe Dich selbst!

Der Weg 18

Entschlossenheit führt zum Sieg. Entschlossenheit setzt eine Entscheidung voraus. Eine Entscheidung für Dich – für Deinen Weg. Schrecke nicht vor neuen Herausforderungen und Aufgaben zurück. Das, was Du heute noch nicht kennst, kann Dir morgen schon vertraut sein. Nutze Deine Vorstellungskraft – suche Deine Bilder in Deinem Inneren. Es gibt nichts, was Du nicht erreichen kannst – solange Du es Dir vorstellen kannst, kann es sich verwirklichen.

Begleitende Ängste gehören dazu – lasse Dich nicht von Deinen Gefühlen überwältigen oder beherrschen. Übernehme die Kontrolle über Deine Emotionen. Lerne Deine Gefühle auszudrücken. Suche Dir eine Form des Ausdrucks. Sprache, Hände (Handwerk, Hobby) oder auch über den Körper (Tanzen, Sport). Lerne Deine Gefühle zu verstehen. Nehme sie an, als das, was sie sind. Die Vergangenheit ist vorbei – lasse sie los. Lebe in der Gegenwart. Projiziere Deine Gefühle und Gedanken nicht auf andere. Lege einem anderen keine Worte in den Mund, sei offen und ehrlich. Finde einen freundschaftlichen und liebevollen Ton im Umgang mit Deinen Mitmenschen. Insbesondere Deinem Partner gegenüber. Löse alle deine Illusionen auf. Das Leben ist schön, wenn Du Dich dafür öffnest. Du brauchst keine Illusionen. Betrachte die Dinge, wie sie wirklich sind.

Nützliches für den Alltag

Deine Mitmenschen dienen Dir als Spiegel. Deine Tendenz, Deine guten und schlechten Seiten auf andere zu projizieren, macht sie zu Deinen direkten Spiegeln. Was Du als negativen Aspekt bei einem anderen siehst,

findest Du auch in Dir selbst. Gehe in die Akzeptanz. Jeder von uns trägt alles in sich – alles Gute und alles Schlechte. Bearbeite diese Themen mit Geduld und Lieben und Du wirst Deine Aufgaben für dieses Leben leichter lösen.

Hinweis: Vertraue Deinem Instinkt. Er führt Dich in alles Körperliche. Das bedeutet: Dein Instinkt zeigt Dir an, was dein Körper braucht. Und es zeigt Dir an, was auf dieser Erde (feste Materie, Körperlichkeit) wichtig für Dich ist – auch, was Du in Deinem Leben realisieren (verkörpern) kannst.

Diese Fragen helfen Dir weiter

Welche Gefühle begleiten mich?

Gibt es unangenehme Gedanken und Gefühle?

Warum sind sie mir unangenehm?

In welchen Bereichen meines Lebens habe ich keine Kontrolle?

Warum lasse ich andere mein Leben kontrollieren?

Warum treffe ich manche Entscheidungen nicht? Wovor habe ich Angst?

Wie stehe ich zu dem Thema Konsequenzen?

Warum ziehe ich mich oft zurück? Was bringt mir meine Selbst-Isolation?

Gesamt-Resümee Deiner Lebenswege

Du hast den Ursprungsweg 15, den Wandlungsweg 7 und das Zielthema Weg 18 – ein kraftvoller, integrativer Pfad auf Deinem Lebensbaum, der Dir zeigt, wie Du Dein inneres Fundament bewahrst, Deine Transformation vollziehst und letztlich Dein wahres Selbst in die Welt trägst.

Ursprungsweg 15 lehrt Dich, Deine klaren Gedanken und inneren Überzeugungen in konkrete Handlungen umzusetzen. Hier beginnt alles: Deine inneren Impulse und Ideen finden Gestalt und tragen dazu bei, dass Du erkennst, was in Dir wirklich schlummert. Dieses Fundament gibt Dir die nötige Orientierung und Klarheit, um Deinen Weg bewusst zu gehen.

Wandlungsweg 7 lädt Dich ein, die innere Harmonie, die Du durch Deine Selbstreflexion und Transformation erreichst, in Deinen Alltag zu integrieren. Er ermutigt Dich dazu, alte Muster loszulassen und Dich in liebevoller Verbindung mit Dir selbst und anderen zu zeigen. Auf diesem Weg lernst Du, Dich immer wieder neu zu erfinden und Dein inneres Wachstum nachhaltig zu fördern.

Zielthema Weg 18 zeigt Dir, wie Du das, was in Dir gewachsen ist – Deine Weisheit, Deine Stärke und Deine transformierte Persönlichkeit – aktiv in die Welt trägst. Hier wird all Deine innere Arbeit sichtbar und spürbar, sei es in Deinen Beziehungen, Deinem Beruf oder in Deiner

persönlichen Entfaltung. Dein authentisches Selbst manifestiert sich nach und nach in allen Lebensbereichen.

Gesamt-Resümee

Wenn Du diese drei Wege miteinander kombinierst, verfügst Du über ein mächtiges Werkzeug, um Dein Leben ganzheitlich zu gestalten. Du beginnst mit einer klaren inneren Ausrichtung (Ursprungsweg 15), die Dir den Raum für Deine persönliche Transformation eröffnet (Wandlungsweg 7). Anschließend nutzt Du Deine neu gewonnene Klarheit und innere Stärke, um Dein authentisches Selbst in die äußere Welt zu tragen (Zielthema Weg 18). Dieses Zusammenspiel ermöglicht es Dir, nicht nur innerlich zu wachsen, sondern auch Dein Äußeres so zu gestalten, dass es Deine inneren Werte und Dein volles Potenzial widerspiegelt.

Wie Du dieses Wissen optimal für Dich nutzen kannst:

- **Selbstreflexion und Klarheit:** Nutze den Ursprungsweg 15, um Deine inneren Gedanken, Ideen und Überzeugungen zu klären. Frage Dich regelmäßig, was Deine wahren Ziele und Wünsche sind, und richte Dein Handeln danach aus.
- **Transformation durch Verbindung:** Lasse Dich vom Wandlungsweg 7 inspirieren, indem Du alte Muster erkennst und loslässt. Pflege Deine Beziehungen und tausche Dich mit anderen aus – so lernst Du, Dich selbst besser zu verstehen und weiter zu wachsen.
- **Manifestation Deines Selbst:** Setze das Zielthema Weg 18 ein, um das, was in Dir gereift ist, aktiv in die Welt zu tragen. Überlege, wie Du Deine innere Weisheit und Stärke sichtbar machen kannst – sei es in Deiner Arbeit, in Deinem Familienleben oder in kreativen Projekten.

Indem Du diese drei Wege in Deinem Leben integrierst, schaffst Du die Voraussetzungen für ein harmonisches, authentisches und erfülltes Dasein. Du wirst erleben, dass wahre Transformation dann geschieht, wenn Du zuerst in Dir selbst wächst und diese innere Kraft mutig in die äußere Welt trägst. Dein Weg führt Dich Schritt für Schritt zu einem Leben, das im Einklang mit Deinem höchsten Selbst steht.

Erklärung zum Energiebild

Einströmpunkte

Die Einströmpunkte **1** bis **10** - in schwarzen Zahlen am Körper dargestellt – werden als Energiezentren bezeichnet. Es handelt sich um Energiepunkte, an denen zu jeder Zeit Energie in unseren Körper einströmt, die uns in unserem Wohlfühl und auf unserem Weg unterstützen und stärken.

Gaben/Talente – auch karmisches Kapital genannt

Diese Fähigkeiten sind bereits vorhanden – bedeutet, dass Du diese Fähigkeiten nicht mehr erlernen brauchst, weil sie Dir schon zu Eigen sind.

Aus spiritueller Sicht bedeutet es, es ist die Energie, deren geistige Thematik bereits zur Vollendung in anderen Inkarnationen gelebt wurde.

Doch aufgepasst: Nicht gelebte Fähigkeiten – sprich; ungenutzte Fähigkeiten – können sich auf der körperlichen, seelischen und geistigen Ebene unangenehm bemerkbar machen z.B.: durch Schmerzen.

Deine Schlüsselaufgabe

An dieser Aufgabe arbeite zuerst. Die Schlüsselaufgabe schließt die Tore zu Deinen weiteren Aufgaben auf. Durch lösen der Schlüsselaufgabe kommst Du einfacher an Deine anderen Lösungen ran. Doch nicht jeder hat eine Schlüsselaufgabe.

Deine Folgeaufgabe

Mit dieser Aufgabe solltest Du als nächstes weiter machen.

Unabhängige Lernaufgaben

An diesen Aufgaben kannst Du jederzeit arbeiten. Achte auf Situationen und Möglichkeiten, die sich in Deinem Leben zeigen und nutze diese zum Lernen. Löse diese Aufgaben auf eine andere Art und Weise als Du es üblicher Weise tust. Verändere Deine Wege und Möglichkeiten.

Lernaufgaben allgemein

Lernaufgaben sind wertvolle Wegbegleiter. Sie zeigen uns, welche Erfahrungen wir in unserem Leben machen möchten. Und diese Erfahrungen können wir so oft wiederholen, bis wir es wirklich zur vollen Zufriedenheit unserer Seele und uns gelöst haben.

Auch bei unseren Lernaufgaben bekommen wir auf der körperlichen, auf der seelischen und auf der geistigen Ebene Hinweise von unserer Seele. Durch Unwohlsein, Schmerzen, Verstimmungen oder auch Depressionen. Es ist also immer wichtig gut auf uns selbst acht zu geben – die kleinen Zeichen der Seele wahrzunehmen und zu verstehen. Dieses Energiebild hilft dir dabei.

Blockaden – auch Schutzschilder

Blockierungen/Schutzschilder sind auf dem Körper-Energie-Bild mit blauen Strichen unter den Zahlen dargestellt. Diese Schutzschilder können aktiv oder inaktiv sein – je nachdem, wie Du Deine Aufgabe in einer Situation löst. Löst Du die Situation/Erfahrungsmöglichkeit im Sinne Deiner Seele – arbeitest also für Deine Aufgabe – ist die Blockade inaktiv. Du fühlst Dich gut! Dein gutes Gefühl ist Dein Indikator für eine gut gelöste Aufgabe – für eine Erfahrung, die Deine Seele erfahren möchte.

Du kannst in Deinem Energiebild die Einströmpunkte 1-10 sehen. An diesen 10 Einströmpunkte (Körpernahe schwarze Zahlen) befinden sich Lernaufgaben oder Gaben/Talente, auch karmisches Kapital genannt, die verschiedenen Körperbereichen zugeordnet sind. Die Lernaufgaben (Rote Zahlen in einem Kasten) errechnen sich aus Deinem Geburtsdatum und zeigen auch Dein mitgebrachtes karmisches Kapital (grüne, eingekreiste Zahlen).

Haben wir unsere Lernaufgaben und unser karmisches Kapital erkannt, können wir unsere Seele – und somit auch uns selbst – besser verstehen und auf ihrem – unserem – Weg unterstützen.

Die Energien an den Einströmtoren fließen immer, ob wir uns dessen bewusst sind oder nicht. Lernen wir diese Energien zu nutzen und mit diesen Energien zu leben, lassen sich unsere Aufgaben leichter lösen.

Bedeutung der anderen grünen Zahlen

An den Einströmpunkten (Körpernahe Zahl) befindet sich eine grüne Zahl, die jedoch blau eingekreist ist. Dieses Potenzial hast Du ebenfalls schon mitgebracht, es ist aber noch unvollendet. Diese Energien werden durch Deine Lernaufgaben gestört oder blockiert und können somit nicht ihre ganze Kraft entfalten. Doch die einströmenden Energien unterstützen Dich auf Deinem Weg.

Körper-Seelen-Energie-Bild

2) Verständnis, Intuition

3) Entscheidungskraft,
Konstruktive Ja-
Entscheidungen treffen

4) Authentisch sein,
Selbsterkenntnis,
Erfolg, Kommunikation

5) Verwirklichung der
Einzigartigkeit,
Selbstbestimmung,
eigene Gefühle

6) Lebensfreude,
Lebensenergie,
Vitalität, Selbstliebe,
Durchsetzungskraft

Erklärung:

Gaben/Talente – Karmisches Kapital,
grüne Zahl – grün eingekreist

unvollendete Gaben/Talente, grüne
Zahl - blau eingekreist

Lebensaufgabe, rote Zahlen im roten
Kasten

Blauer Strich/Striche unter der Zahl =
Blockade

1) Ur-Vertrauen,
Selbstverantwortung,
spirituelle Entwicklung

10) Vollendungskraft,
Hingabe, Konzentration,
intuitives Wissen

9) Herzlichkeit,
Sinne, Feinfühligkeit,
intuitive Impulse, mit
dem Herzen sehen

8) Harmonie,
Vereinigungskraft,
Lebenskraft,
Brückenbauer,
Versöhnung

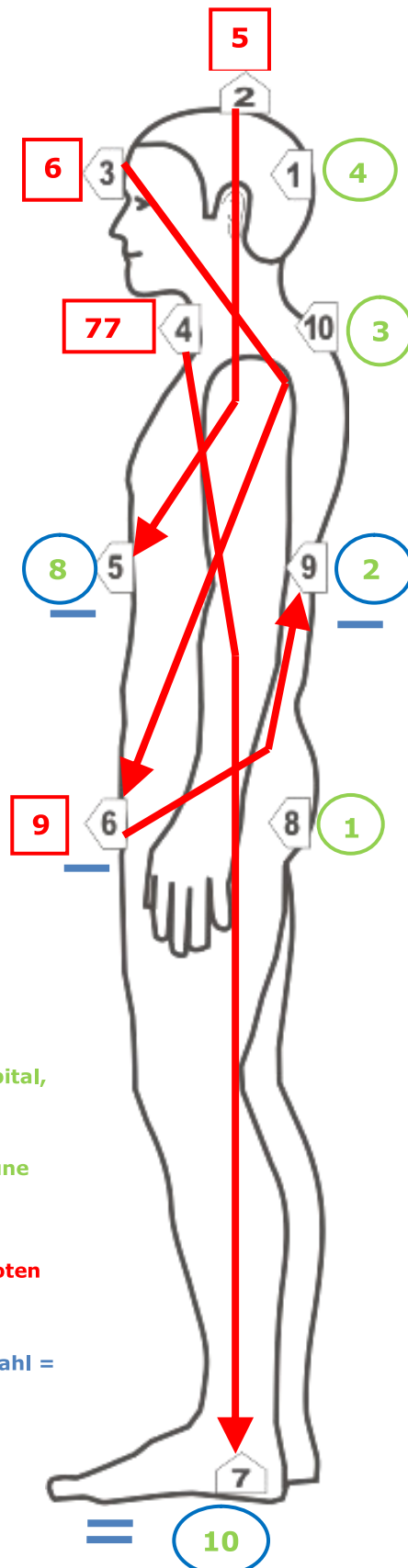

7) Naturkraft, Annahme des
Lebens, Standhaftigkeit

Gaben und Talente = karmisches Kapital

Das hast Du bereits mitgebracht

Karmisches Kapital an Tor 1 – Der Schlüssel zum Glück

Ur-Vertrauen, Selbstverantwortung, spirituelle Entfaltung

Hier sind das Wissen, die Erkenntnis, das Lieben, Achten und Anerkennen zu Hause. Auch die Inspiration und die Verantwortung haben hier ihren Ausgangspunkt. Es geht um spirituelle Entfaltung, Geistesbewusstsein und um die praktische Verwirklichung der Liebe.

Wir sind aufgerufen die volle Verantwortung für uns – unser Handeln, unsere eigenen Gedanken, Worte und Gefühle - zu übernehmen.

Entscheidest Du Dich für die Opferhaltung – andere Menschen sind schuld oder die Situation ist schuld am Leid in Deinem Leben – so gehst Du einen schweren Weg. Du hast dann das Gefühl, dem Schicksal ohnmächtig ausgeliefert zu sein.

Erkennst Du jedoch Deine Selbstverantwortung – ich entscheide, wie ich mich fühle – erkennst Du auch, dass Du Dein Leben kraftvoll und mit einer großen Handlungsbereitschaft in eine positive Richtung lenken kannst.

DU bist der Schöpfer Deines Lebens. DU hast die Macht und die Kraft, Dein Leben in eine Richtung zu führen, die für Dich stimmig und erfüllend ist – DU allein entscheidest, wo es hingehet. Nimm die Macht und die Kraft, die Dir bereits mitgegeben ist, an.

Robert Betz sagt den Menschen immer wieder: „Gehe zum Ende Deines Lebens – bitte entscheide Dich jetzt, was einmal auf Deinem Grabstein stehen soll. Schreibe diesen Satz auf und folge ihm, wie einem Wegweiser. Dieser Satz wird Dich leiten und führen in Deine gewünschte Richtung.“

Bedenke:

ICH ERNTE, WAS ICH SÄE – ERKENNE: ICH HABE GESÄT, WAS ICH ERNTE...!

JEDE ENERGIE DIE DU AUSSENDEST – AUSSTRAHLST - KOMMT ZU DIR ZURÜCK!!!!

Universelle Verbundenheit bedeutet, Selbstliebe, Selbstwert und Selbstanerkennung, denn damit schenkst Du der Welt, den Menschen, Dir selbst und Gott Deine Liebe. Auch jeden als Bruder und Schwester anzusehen und anzunehmen, ist Teil unseres Lebens, denn wir sind ALLE Kinder Gottes. Lebe Dein spirituelles Bewusstsein, welches Dir bereits gegeben ist!

Bedeutung Deiner Gabe in Deinen persönlichen Lebensbereichen

Deine Beziehung zu Dir selbst

★ **Allgemeine Bedeutung:**

Wenn Du Tor 1 als Gabe hast, liegt eine besondere Kraft in Dir: die Fähigkeit, tiefes Vertrauen ins Leben zu entwickeln. Dieses Urvertrauen gibt Dir die innere Sicherheit, Dich selbst mit all Deinen Stärken und Schwächen anzunehmen. Du trägst das Licht der Inspiration in Dir – eine Quelle, die Dich immer wieder aufrichtet und Dich daran erinnert, dass Du Deinen eigenen Weg mit Selbstbewusstsein und Klarheit gehen darfst.

★ **Selbstliebe:**

Tor 1 schenkt Dir die Möglichkeit, Dich selbst auf einer tiefen Ebene zu lieben und anzunehmen. Dein Vertrauen in Dich selbst wächst, wenn Du erkennst, dass Du nicht erst etwas leisten oder perfekt sein musst, um wertvoll zu sein. Deine Gabe liegt darin, Dich immer wieder mit Deiner inneren Quelle zu verbinden – dem Licht, das in Dir strahlt, unabhängig von äußeren Umständen. Wenn Du lernst, Dir selbst so viel Vertrauen zu schenken, wie Du es anderen gibst, entsteht in Dir ein tiefes Gefühl von Frieden und Geborgenheit.

★ **Persönliche Entwicklung:**

Mit Tor 1 an Deiner Seite wird Deine Entwicklung durch Vertrauen, Selbstverantwortung und die Kraft der Inspiration getragen. Dein Weg ist nicht geradlinig, sondern voller Entfaltungsmöglichkeiten. Jede Herausforderung, die Dir begegnet, lädt Dich ein, noch tiefer in Dein Vertrauen zu gehen und Dich mit Deiner spirituellen Kraft zu verbinden. Deine Gabe ist es, andere durch Dein Vorbild zu ermutigen – nicht durch laute Worte, sondern durch Dein leuchtendes Sein.

Deine Liebesbeziehungen

☆ **Allgemeine Bedeutung:**

Mit Tor 1 als Gabe bringst Du eine tiefe innere Kraft in Deine Beziehungen – die Fähigkeit, aus Vertrauen und Selbstsicherheit zu lieben. Du kannst eine Verbindung aufbauen, die nicht aus Angst oder Abhängigkeit besteht, sondern aus gegenseitigem Vertrauen und der Gewissheit, dass wahre Liebe Freiheit schenkt. Deine Inspiration und Geisteskraft fließen in Deine Beziehungen ein und geben ihnen Tiefe und Sinn. Gleichzeitig bist Du eingeladen, an den Themen Selbstverantwortung und Gottvertrauen zu wachsen – denn eine erfüllte Partnerschaft beginnt immer in Dir selbst.

☆ **In Partnerschaft lebend:**

Wenn Du in einer Beziehung bist, kann Tor 1 Dir helfen, eine stabile und vertrauensvolle Verbindung zu erschaffen. Deine Gabe ist es, dem Leben und Deinem Partner mit einem offenen Herzen zu begegnen. Vielleicht spürst Du manchmal den Impuls, mehr Eigenverantwortung für Dein Glück zu übernehmen, anstatt sie in den Händen des anderen zu suchen. Eine harmonische Partnerschaft entsteht für Dich vor allem dann, wenn Du aus Deinem inneren Vertrauen heraus handelst und weißt, dass Du geliebt wirst – nicht weil Du etwas tust, sondern weil Du einfach **bist**.

☆ **Single:**

Als Single bist Du eingeladen, Deine Gabe des Urvertrauens bewusst zu leben. Deine Erfüllung hängt nicht von einer Beziehung ab – sie beginnt in Dir. Dein Selbstbewusstsein und Deine innere Sicherheit machen Dich unabhängig von äußeren Bestätigungen. Je mehr Du Dich mit Deiner eigenen Kraft verbindest, desto mehr ziehst Du Menschen an, die mit Dir auf einer tiefen Ebene schwingen. Deine Ausstrahlung kommt nicht aus Bedürftigkeit, sondern aus einem erfüllten Sein.

☆ **Für die Partnersuche:**

Wenn Du auf der Suche nach einer Partnerschaft bist, dann hilft Dir Tor 1, den richtigen Menschen aus einer inneren Ruhe heraus anzuziehen. Anstatt aus Mangel zu suchen, kannst Du mit Vertrauen in die Liebe gehen – denn sie kommt genau dann, wenn die Zeit reif ist. Deine Inspiration und Deine spirituelle Anbindung führen Dich zu Begegnungen, die nicht zufällig sind. Vertraue darauf, dass jede Erfahrung einen Sinn hat und dass Dein Herz genau weiß, wann es „Ja“ sagen darf.

Deine Familie und Freunde

☆ **Allgemeine Bedeutung:**

Mit Tor 1 als Gabe bringst Du eine besondere Energie in Deine familiären und freundschaftlichen Beziehungen: Vertrauen, Stabilität und die Fähigkeit, andere zu inspirieren. Deine innere Kraft kann wie ein Licht für Dein Umfeld sein – Menschen fühlen sich in Deiner Nähe geborgen und gestärkt. Gleichzeitig lädt Dich dieses Tor dazu ein, in Deinen Beziehungen auf Selbstverantwortung zu achten: Wo hältst Du vielleicht an alten Mustern fest? Wo darfst Du lernen, in Liebe Grenzen zu setzen? Dein Vertrauen in Dich selbst wird auch in Deinem sozialen Umfeld sichtbar.

☆ **Familie:**

In Deiner Familie kannst Du eine starke, vertrauensvolle Verbindung zu Deinen Wurzeln aufbauen. Vielleicht bist Du diejenige, die anderen Halt gibt, sie ermutigt oder ihnen zeigt, dass sie sich auf das Leben einlassen dürfen. Gleichzeitig bist Du eingeladen, darauf zu achten, dass Du nicht aus Pflichtgefühl heraus handelst, sondern aus echter Verbundenheit. Tor 1 erinnert Dich daran, dass Familie nicht nur aus Blutsverwandten besteht – sondern aus den Menschen, mit denen Du Dich auf Herzesebene verbunden fühlst.

☆ **Freunde:**

In Deinen Freundschaften strahlst Du oft eine natürliche Sicherheit aus. Andere spüren, dass sie sich auf Dich verlassen können – dass Du nicht aus Unsicherheit, sondern aus Echtheit heraus Beziehungen pflegst. Deine Gabe liegt darin, Vertrauen in tiefe Verbindungen zu haben, ohne an ihnen festzuhalten. Freundschaften, die aus Freiheit und gegenseitiger Wertschätzung entstehen, sind für Dich besonders wertvoll. Gleichzeitig darfst Du darauf achten, dass Du nicht immer die Starke bist – es ist vollkommen in Ordnung, Dich auch mal tragen zu lassen.

Dein Beruf / Deine Berufung

☆ **Bedeutung als Mitarbeiter:**

Als Mitarbeiter wirkst Du durch Deine innere Sicherheit und Dein Selbstvertrauen. Du strahlst eine natürliche Autorität aus, die andere inspiriert und motiviert. Deine Kollegen und Vorgesetzten spüren, dass sie sich auf Dich verlassen können, weil Du aus einer inneren Stabilität heraus handelst. Gleichzeitig fordert Dich Tor 1 auf, Deinen eigenen Wert zu erkennen – Du bist nicht nur ein Rädchen im System, sondern jemand, der bewusst Einfluss nehmen kann. Falls Du in einer Umgebung arbeitest, die Deine Stärken nicht wertschätzt,

darfst Du Dich fragen: Wo stehe ich mir selbst im Weg? Wo traue ich mich noch nicht, für meine eigenen Ideen einzustehen?

★ **Bedeutung als Selbstständiger / Unternehmer:**

Wenn Du selbstständig bist oder darüber nachdenkst, es zu werden, ist Tor 1 eine enorme Kraftquelle für Dich. Du besitzt die Fähigkeit, Deinen eigenen Weg zu gehen und Dich auf Deine innere Führung zu verlassen. Dein Vertrauen in Dich selbst entscheidet über Deinen Erfolg – je mehr Du aus Deiner eigenen Überzeugung heraus handelst, desto mehr kannst Du auch andere begeistern. Gleichzeitig bist Du eingeladen, auf Deine Verbindung zur Quelle zu achten: Wo verlässt Du Dich zu sehr auf äußere Sicherheit? Wo darfst Du noch mehr Deiner Inspiration folgen? Dein größtes Potenzial liegt darin, Dich selbst als Schöpfer Deines beruflichen Erfolgs zu sehen – nicht durch Druck, sondern durch Vertrauen in Deine eigene Kraft.

Zusammenfassung der Gabe von Tor 1 in allen Lebensbereichen

Wenn Du Tor 1 als Gabe hast, trägst Du eine tiefe innere Kraft in Dir – ein Urvertrauen, das Dich durch Dein Leben trägt. Dieses Vertrauen zeigt sich in all Deinen Beziehungen: Du bist ein Fels in der Brandung, kannst andere inspirieren und ermutigen, während Du selbst aus einer starken Verbindung zu Dir und zur Quelle schöpfst. Gleichzeitig lädt Dich diese Gabe ein, immer wieder hinzuspüren: Wo darfst Du noch mehr auf Deine innere Führung vertrauen? Wo kannst Du Dein Licht noch freier strahlen lassen?

In der Liebe bringst Du Stabilität und Echtheit mit – sei es in einer Partnerschaft, als Single oder auf der Suche nach einem Herzensmenschen. Du ziehst Beziehungen an, die auf Vertrauen und Offenheit basieren. In Freundschaften und Familie bist Du oft der Anker für andere, doch auch hier darfst Du lernen, Dich tragen zu lassen und Deine eigenen Bedürfnisse nicht aus den Augen zu verlieren.

Beruflich bist Du eine natürliche Führungspersönlichkeit, ob als Mitarbeiter oder Selbstständiger. Dein Selbstvertrauen gibt Dir die Kraft, neue Wege zu gehen und Deine Berufung bewusst zu leben. Erfolg entsteht für Dich nicht durch äußeren Druck, sondern durch das Vertrauen in Deine eigene Schöpferkraft.

Tor 1 erinnert Dich daran: Alles beginnt in Dir. Je mehr Du Dich mit Deiner inneren Quelle verbindest, desto stärker wird Dein Licht leuchten – für Dich selbst und für die Welt.

Wege zur Aktivierung Deiner Fähigkeiten

Du hast all diese vielen Fähigkeiten mitgebracht. Wunderbare Gaben und Talente. Es ist schon eine Besonderheit, mit Gaben ausgestattet zu sein – Du hast gut vorgesorgt für dieses Leben. Wenn Du diese Fähigkeiten in Dir noch nicht wahrgenommen hast, so spüre in Dich – sie sind da. Aktiviere sie ganz bewusst z.B. in einer Meditation oder Affirmation.

„Ich spüre meine Fähigkeiten. Ich spüre meine Selbstverantwortung und meine Urvertrauen in das Leben und in das Göttliche.“

Oder:

„Ich erlaube mir meine innere Balance und integriere sie in mein Leben.

„Ich erfahre die bedingungslose Liebe zu mir selbst und zu allen Menschen.“

Was fühlt sich gut für Dich an? Finde Deine persönlichen Worte.

Es gibt auch Menschen, die brauchen sich nur zu sagen:

„Ich aktiviere hier und jetzt meine diplomatische Kommunikation.“

So kannst Du alle Gaben in Dir aktivieren. Vielleicht siehst Du auch eine andere Möglichkeit, Deine Gaben zu leben/zu aktivieren. Gut – spüre einfach in Dich – was fühlt sich gut und stimmig für Dich an.

Oft wissen wir auch um unsere Stärken, leben sie jedoch nicht. Jetzt erkennst Du, wie wichtig und nützlich Deine Fähigkeiten sind, denn sie helfen Dir, Deine Lernaufgaben mit Leichtigkeit und Freude zu meistern.

Oder gehörs Du zu den Menschen, die ihre Fähigkeiten bereits intuitiv leben? Das kann überall sein. In der Familie, im Beruf, in einer Berufung, in Deiner Beziehung. Wunderbar – sie bereichern Dein Leben.

Grüne Zahlen, die blau eingekreist sind

Wie bereits am Anfang erwähnt, sind dies unvollendete Gaben/Talente. Sie haben ihr volles Potenzial noch nicht erreicht, da an diesen Einströmtoeren Blockaden aus den Lernaufgaben sitzen. Mit dem Erlernen und Leben Deiner Lebensaufgaben werden die Blockaden inaktiv und Du kannst die unvollendete Gabe vollständig nutzen.

Energieausgleich für Rechtshänder

Lege Deine linke Hand auf das stärkste Zentrum (Gabe/Talent) und die rechte Hand auf das schwächste Zentrum (Lernaufgabe). Dadurch findet ein Energieausgleich statt.

Energieausgleich für Linkshänder

Lege Deine rechte Hand auf das stärkste Zentrum (Gabe/Talent) und die linke Hand auf das schwächste Zentrum (Lernaufgabe). Dadurch findet ein Energieausgleich statt.

Deine Lernaufgaben an den Einströmtoren

Lernaufgabe vor Tor 6

Lebensfreude – Lebensenergie – Vitalität - Beziehungen

Vielleicht kennst Du das Gefühl von Langeweile, Sinn- und Entschlusslosigkeit. Oft fühlst Du Dich dann auch in Deiner Lebensfreude eingeschränkt. Doch in diesem Leben hast Du Dir vorgenommen, Deine Lebensfreude in jeden Bereich Deines Lebens einzuladen. Du möchtest Dein Leben und Deine Aufgaben mit Spaß und Lust füllen, in jeder Lebenslage aktiv und voller Energie sein.

Es ist auch Dein Ziel, Dich selbst zu lieben und zu akzeptieren – Selbstliebe und Selbstakzeptanz sollen einen festen Platz in Deinem Leben haben. Partnerschaft und Beziehungen sind Dir ebenfalls wichtig, und Du möchtest an diesem Bereich wachsen. Wenn Du Dich selbst liebst und Freude in Dein Leben bringst, wird es auch in Deinen Beziehungen viel leichter und erfüllender.

Manchmal neigst Du dazu, Dich zurückzuziehen – Dich einzuigeln, wenn es herausfordernd wird. Du fühlst Dich dann energielos, und das Lebensfeuer in Dir glimmt nur noch. Auch Dein erotisches Interesse leidet darunter. Gönn Dir deshalb etwas Schönes und Gutes. Sorge dafür, dass es Dir gut geht, und Du wirst spüren, wie sich auch das Wohlbefinden der Menschen in Deinem Umfeld steigert.

Achte auf Deine guten Gefühle und bringe täglich Freude in Dein Leben. Denke an Dich, tue etwas, was Dir Spaß macht oder Dich erfüllt. Tanz, lache, singe, geh in die Natur oder vertiefe Dich in Dein Hobby. Schau in Deinem Leben nach, was nicht mehr stimmig ist, und lass los, was Dir schwer auf den Gefühlen und Gedanken lastet. Lasse Leichtigkeit in Dein Leben einziehen und probiere Neues aus – hab Mut, auch unbekannte Wege zu gehen. Lass Dich inspirieren.

Arbeite an Deiner Lebensfreude und -lust. Es ist entscheidend, Dein Leben mit Begeisterung zu leben. Begeisterung muss nicht immer laut sein, sie kann auch die leise Freude in Dir sein. Überprüfe, wie es in Deinem Leben mit veralteten Moralvorstellungen aussieht – lass los, was Dich noch zurückhält. Indem Du Deine Lebenslust aktivierst, stärkst Du Deine Gesundheit, Deine Vitalität, Dein Immunsystem und Deine Widerstandskraft. Auch Dein Leistungsvermögen wird sich steigern, und Du wirst innere sowie äußere Schönheit ausstrahlen.

Bedeutung Deiner Lernaufgaben in Deinen persönlichen Lebensbereichen

Deine Beziehung zu Dir selbst

☆ **Allgemeine Bedeutung:**

Die Lernaufgabe von Tor 6 lädt Dich ein, Deine innere Lebenskraft und Lebensfreude voll zu entfalten – und dies beginnt immer bei Dir selbst. Es geht darum, die pure Vitalität und Lebenslust, die in Dir steckt, bewusst zu erleben und zu leben. Lerne, Dich selbst mit Begeisterung und Leichtigkeit anzunehmen, denn Deine Fähigkeit, mit Strahlkraft und Durchsetzungskraft zu handeln, zeigt sich vor allem in der Beziehung zu Dir selbst. Du wirst aufgefordert, Deine innere Liebeslust zu entdecken und Dich von Deiner eigenen Energie tragen zu lassen – ein kontinuierlicher Prozess des Wachsens und der Selbstentfaltung.

☆ **Selbstliebe:**

In dieser Lernaufgabe geht es vor allem darum, Dich selbst zu lieben – in all Deinen Facetten. Selbstliebe bedeutet, Deine eigene Einzigartigkeit zu feiern und Dich bedingungslos anzunehmen, genau so wie Du bist. Lerne, Deine innere Kraft und Lebensenergie zu spüren und sie als Geschenk zu begreifen. Indem Du Deine Selbstakzeptanz stärkst, schaffst Du die Basis für eine gesunde, liebevolle Beziehung zu Dir selbst. Erkenne, dass Du es verdienst, in Deinem eigenen Herzen geborgen zu sein – und lass diese Liebe in jedem Moment Deines Lebens aufblühen.

☆ **Persönliche Entwicklung:**

Die Lernaufgabe an Tor 6 fordert Dich heraus, Dich immer wieder neu auf das Hier und Jetzt einzulassen – mit all der Lebensfreude und Begeisterung, die in Dir schlummert. Nutze diese Energie, um Hindernisse zu überwinden und Deine persönliche Kraft weiter zu entfalten. Deine Durchsetzungskraft und Partnerschaftsfähigkeit – vor allem in der Beziehung zu Dir selbst – ermöglichen es Dir, aus jeder Erfahrung zu lernen und Dich stetig weiterzuentwickeln. Indem Du Dich auf Deine innere Vitalität konzentrierst, schaffst Du Raum für Wachstum und bleibst im Fluss des Lebens, stets bereit, neue Möglichkeiten und Wunder zu entdecken.

Diese Lernaufgabe hilft Dir, Deine innere Lebenslust und Energie zu kultivieren, sodass Du nicht nur Dich selbst liebst, sondern auch in Deiner persönlichen Entwicklung immer stärker wirst – aus voller Kraft und mit strahlendem Herzen.

Deine Liebesbeziehungen

☆ **Allgemeine Bedeutung:**

Die Lernaufgabe von Tor 6 schenkt Dir die Kraft, Beziehungen mit echter Lebensfreude und Vitalität zu füllen. Es geht darum, Liebe in ihrer ganzen

Intensität zu erfahren – mit Begeisterung, Leichtigkeit und tiefer Verbindung. Du bist aufgefordert, Dich selbst als liebenswert zu erkennen und Deine Beziehungsfähigkeit bewusst zu entfalten. Leidenschaft, Lebenslust und ein authentischer Selbstausdruck sind zentrale Themen in Deinem Liebesleben. Diese Lernaufgabe lädt Dich ein, Dich mit voller Hingabe auf das Abenteuer Liebe einzulassen und die Schönheit echter Nähe zu genießen.

★ **In Partnerschaft lebend:**

Wenn Du in einer Beziehung bist, fordert Dich diese Lernaufgabe auf, aktiv für die Lebendigkeit Deiner Partnerschaft zu sorgen. Liebe braucht Bewegung, Begeisterung und gegenseitiges Engagement. Lebe die Freude an Deiner Beziehung bewusst und bringe Deine Lebenskraft in das Miteinander ein. Entfache immer wieder das Feuer der Leidenschaft – nicht nur körperlich, sondern auch auf seelischer Ebene. Sei Dir Deiner eigenen Bedürfnisse bewusst und lebe eine Partnerschaft, in der beide sich gegenseitig inspirieren und stärken.

★ **Single:**

Als Single bedeutet diese Lernaufgabe, Dein Leben in vollen Zügen zu genießen, ohne auf eine Beziehung zu warten. Deine Lebensfreude und Vitalität sind unabhängig davon, ob jemand an Deiner Seite ist. Nutze diese Zeit, um Dich selbst noch tiefer kennenzulernen, Deine eigene Strahlkraft zu spüren und aus vollem Herzen das Leben zu umarmen. Je mehr Du Deine Lebensenergie und Selbstliebe stärkst, desto mehr ziehst Du Menschen in Dein Leben, die diese Energie mit Dir teilen möchten.

★ **Für die Partnersuche:**

Wenn Du auf der Suche nach einer Partnerschaft bist, lehrt Dich diese Lernaufgabe, aus innerer Begeisterung und Freude heraus zu lieben – und nicht aus Mangel oder Sehnsucht. Wahre Anziehung entsteht, wenn Du Deine eigene Lebenskraft lebst und Dich mit Deiner Energie verbindest. Sei offen für neue Begegnungen, aber bleibe Dir selbst treu. Suche nicht nach jemandem, der Dich „vervollständigt“, sondern nach einem Menschen, mit dem Du gemeinsam wachsen, lachen und das Leben genießen kannst.

Diese Lernaufgabe zeigt Dir, dass Liebe nicht nur ein Gefühl ist, sondern eine bewusste Entscheidung für Freude, Lebendigkeit und tiefe Verbindung – mit Dir selbst und mit dem Menschen, den Du liebst.

Deine Familie und Freunde

★ **Allgemeine Bedeutung:**

Die Lernaufgabe von Tor 6 lädt Dich ein, Deine Beziehungen zu Familie und Freunden mit Lebensfreude, Herzlichkeit und Begeisterung zu gestalten. Es geht darum, Deine Vitalität und positive Energie in diese Verbindungen einfließen zu lassen und sie so zu bereichern. Gleichzeitig lernst Du, gesunde Grenzen zu

setzen und Dich mit Menschen zu umgeben, die Deine Lebenslust und Dein Strahlen unterstützen. Diese Aufgabe fordert Dich auf, in Deinen Beziehungen authentisch zu sein, Dein wahres Ich zu zeigen und Dich mit anderen aus einer Position der inneren Fülle heraus zu verbinden.

★ **Familie:**

In Deiner Familie bist Du oft die Person, die Lebensfreude und Wärme in das Miteinander bringt. Vielleicht spürst Du manchmal, dass Du Dich für den Familienfrieden oder die Harmonie verantwortlich fühlst. Deine Aufgabe ist es, die Balance zu finden – zwischen Nähe und Selbstbestimmung, zwischen Geben und Nehmen. Familie kann eine Quelle von Kraft sein, wenn Du Dir erlaubst, Du selbst zu bleiben. Bleibe im Herzen verbunden, doch achte darauf, dass Deine Lebensfreude nicht durch alte Muster oder Verpflichtungen geschwächt wird.

★ **Freunde:**

In Freundschaften lehrt Dich diese Lernaufgabe, Verbindungen zu pflegen, die Deine Lebensenergie nähren. Du bist jemand, der mit Begeisterung lacht, inspiriert und das Leben feiert – doch es ist wichtig, dass Freundschaften auf Gegenseitigkeit beruhen. Achte darauf, ob Deine Freundschaften wirklich von Freude, Leichtigkeit und Wertschätzung geprägt sind. Erkenne, wer Dich in Deiner Lebenskraft unterstützt und wer vielleicht eher Deine Energie raubt. Deine Aufgabe ist es, bewusste Entscheidungen zu treffen und Dich mit Menschen zu umgeben, die Dein inneres Feuer stärken.

Diese Lernaufgabe zeigt Dir, dass wahre Verbundenheit durch Freude, Echtheit und gegenseitige Inspiration entsteht. Je mehr Du Dein eigenes Strahlen lebst, desto mehr wirst Du von Menschen umgeben sein, die mit Dir gemeinsam wachsen und das Leben feiern.

Dein Beruf / Deine Berufung

★ **Allgemeine Bedeutung:**

Tor 6 als Lernaufgabe bringt Dir die wichtige Erkenntnis, dass Arbeit nicht nur ein Mittel zum Zweck ist, sondern eine Quelle von Lebensfreude, Energie und Begeisterung sein darf. Es geht darum, Deinen beruflichen Weg mit Vitalität und Leidenschaft zu gehen, Dich für Deine Aufgaben zu engagieren und gleichzeitig auf eine gesunde Balance zwischen Leistung und Lebenslust zu achten. Du lernst, dass wahre Erfüllung im Beruf dann entsteht, wenn Du Dich mit Deiner Tätigkeit identifizieren kannst und sie Dich mit Freude erfüllt.

★ **Bedeutung als Mitarbeiter:**

Wenn Du angestellt bist, zeigt Dir diese Lernaufgabe, dass Deine Lebenskraft eine wertvolle Ressource ist – nicht nur für Dich, sondern auch für Dein Arbeitsumfeld. Deine Begeisterung kann ansteckend wirken und das Klima in Deinem Team positiv beeinflussen. Doch ebenso wichtig ist es, dass Du lernst, Deine Energie bewusst einzusetzen und Dich nicht für andere „aufzuopfern“.

Achte darauf, dass Du nicht aus Pflichtgefühl oder Erwartungen anderer heraus arbeitest, sondern weil Du Freude daran hast.

Vielleicht fordert Dich Dein beruflicher Weg auch dazu auf, Durchsetzungskraft zu entwickeln – Dich zu zeigen, für Deine Ideen einzustehen und Deinen eigenen Wert zu erkennen. Die Kunst besteht darin, dies mit Leichtigkeit zu tun, ohne in Kampf oder Stress zu geraten. Je mehr Du Dich traust, Deinen Platz einzunehmen und mit Begeisterung an Deine Aufgaben heranzugehen, desto mehr wirst Du Dich erfüllt fühlen.

★ **Bedeutung als Selbstständiger / Unternehmer:**

Wenn Du selbstständig bist oder eine Führungsposition innehast, ist Deine Lernaufgabe, Deine Tätigkeit mit Leidenschaft und innerem Feuer zu führen. Deine Begeisterung für Deine Arbeit ist Dein größtes Kapital – wenn Du liebst, was Du tust, wird Dein Erfolg fast selbstverständlich folgen. Gleichzeitig bist Du aufgefordert, achtsam mit Deiner Energie umzugehen.

Selbstständigkeit kann herausfordernd sein, doch Tor 6 erinnert Dich daran, dass Du mit Freude und Leichtigkeit mehr erreichst als mit Zwang oder Druck. Dein inneres Strahlen zieht Kunden, Partner und Chancen in Dein Leben – wenn Du authentisch bist und mit Deiner Arbeit wirklich etwas bewegen willst. Lerne, Pausen genauso ernst zu nehmen wie Deine Projekte, und erlaube Dir, Deine Berufung so zu gestalten, dass sie Dich nicht ausbrennt, sondern nährt.

Diese Lernaufgabe zeigt Dir, dass Beruf mehr ist als nur Arbeit. Es geht darum, mit Begeisterung und Lebenskraft Deine Aufgaben zu erfüllen, Dein volles Potenzial zu entfalten und dabei Freude an dem zu haben, was Du tust. Dein Weg ist nicht der der Schwere – sondern der der Lebendigkeit und inneren Erfüllung.

Zusammenfassung der Lernaufgabe an Tor 6 für alle Lebensbereiche

Tor 6 lädt Dich ein, das Leben mit Freude, Energie und Begeisterung zu umarmen. Es erinnert Dich daran, dass Lebenskraft nicht nur eine körperliche, sondern auch eine seelische Qualität ist – sie nährt Dich, stärkt Dich und hilft Dir, mit Leichtigkeit durchs Leben zu gehen. Deine größte Aufgabe ist es, diese Kraft bewusst einzusetzen und sie weder zu unterdrücken noch zu vergeuden.

In der Beziehung zu Dir selbst lernst Du, Dich selbst anzunehmen, Deine eigene Energie wertzuschätzen und Dich mit all Deinen Facetten zu lieben – mit Deinen Stärken ebenso wie mit Deinen vermeintlichen Schwächen. Je mehr Du Dich selbst in Deiner Lebendigkeit annimmst, desto mehr wächst Dein inneres Strahlen.

In der Liebe geht es darum, Dich mit Hingabe und Freude auf Beziehungen einzulassen – frei von Angst oder Zurückhaltung. Egal, ob Du in einer Partnerschaft bist oder noch suchst: Liebe darf für Dich eine Quelle von

Lebendigkeit und Erfüllung sein. Wenn Du lernst, Deine Energie bewusst zu teilen, entsteht eine tiefe, harmonische Verbindung.

In Familie und Freundschaften zeigt Dir Tor 6, wie wichtig es ist, echte Herzensverbindungen zu pflegen. Es fordert Dich auf, Beziehungen mit Freude zu nähren, Leichtigkeit hineinzubringen und Momente der Unbeschwertheit zu schaffen. Gleichzeitig darfst Du lernen, klare Grenzen zu setzen und Dich von negativen Einflüssen zu lösen.

Im Beruf und in der Berufung geht es darum, Deine Arbeit nicht als Last, sondern als Quelle von Erfüllung zu sehen. Begeisterung ist Dein Schlüssel – wenn Du liebst, was Du tust, wirst Du auch erfolgreich sein. Deine Lernaufgabe besteht darin, Deine Energie gezielt einzusetzen, Durchsetzungskraft zu entwickeln und einen gesunden Ausgleich zwischen Leistung und Lebenslust zu finden.

Tor 6 erinnert Dich daran, dass Dein Leben nicht dazu da ist, sich schwer oder mühsam anzufühlen. Dein Weg ist der der Lebendigkeit, der Freude und des inneren Feuers – lebe ihn mit ganzem Herzen!

Achte gut auf Dich – auf Deinem Seelenpfad gibt es Hindernisse

Lebst Du Deine Lernaufgabe nicht, so bekommst Du als Warnsignal einen

Hinweis/Blockade an Punkt 6 „Sexualbereich“

Die Verbindung von der Körperzahl 6 zur 9

Aktiviere und trainiere Deine Sinne – **fühlen, riechen, schmecken, sehen, hören**. Sie sind Deine Brücke zur Welt und zu Deiner inneren Weisheit. Wenn die Energie, die in Dich einströmt, nicht in Deine Lernaufgabe integriert wird, kann sich das in einer geschwächten Sinneswahrnehmung zeigen. Du verlierst die feine Verbindung zu Deiner Intuition – eine Art „**innere Blindheit**“ kann entstehen. Statt aus Deiner inneren Wahrheit heraus zu handeln, agierst Du zunehmend aus dem Kopf (Ego). Äußerlichkeiten gewinnen an Bedeutung, Fakten und rationale Überlegungen bestimmen Dein Denken. Doch genau dadurch wird Deine innere Stimme gestört, überlagert von äußeren Einflüssen und mentalen Konstruktionen.

Um wieder in Deine wahre Kraft zu kommen, ist es essenziell, den Fokus auf Dein **Herzgefühl** zu legen. **Gehe nach innen. Spüre. Höre. Fühle.** Deine Intuition spricht zu Dir – aber nur, wenn Du bereit bist, sie wahrzunehmen.

Auf der körperlichen Ebene können sich Blockaden in Form von Beschwerden im mittleren Rückenbereich bis hin zu den Schultern äußern. Auch Arme und Hände können betroffen sein. Eine geschwächte Energie im Herz- und Lungenbereich kann sich zeigen, ebenso wie Erkrankungen im oberen Verdauungstrakt. All diese Zeichen deuten darauf hin, dass Du den Zugang zu Deiner inneren Wahrheit wieder bewusst herstellen darfst.

Lebe Deine Herzlichkeit mit allen Sinnen.

Öffne Dich für das, was tief in Dir schwingt – und bringe es mit Hingabe in Dein Leben.

Weibliche und männliche Aspekte

Yin-Energien sind weibliche Energien – die annehmende Seite. Du kannst die Aufgaben auf der Yin-Seite nur durch geistige Kraft und Annahme lösen. Wenn Du erkannt hast, worum es geht, dann lasse es geschehen. Es ist immer zu Deinem Besten.

Folgende Tore beinhalten Yin-Energien

1. Tor

Ur-Vertrauen - Die Selbstverantwortung - Das Gesetz von Saat und Ernte

7. Tor

Naturkraft - Annahme des Natürlichen - Standhaftigkeit

8. Tor

Die Vereinigungskraft - Harmonie leben

9. Tor

Die Herzlichkeit - Sinne leben - Feinfühligkeit

10. Tor

Die Vollendungskraft leben – mit Hingabe und Konzentration

Yang-Energien sind männliche Energien – die gebende/handelnde Seite. Bei diesen Aufgaben musst Du selbst aktiv werden. Finde Wege zum Handeln – bearbeite Deine Aufgaben aktiv. Sei kreativ und habe Freude!

Tust Du nichts – läuft das Leben an Dir vorbei.

Folgende Tore beinhalten Yang-Energien

2. Tor (eine Deiner Lebensaufgaben)

Verständnisfähigkeit – Toleranz - Intuition

3. Tor (eine Deiner Lebensaufgaben)

Entscheidungskraft - Konstruktive Ja-Entscheidungen treffen

4. Tor (eine Deiner Lebensaufgaben)

Authentisch sein - Die Selbsterkenntnis - Erfolg leben

5. Tor

Verwirklichung der Einzigartigkeit – Wahre Selbstbestimmung

6. Tor (eine Deiner Lebensaufgaben)

Lebensfreude – Lebensenergie – Vitalität - Lust – Liebe

Gesamt-Resümee Deiner energetischen Landkarte – Die Synthese Deiner Gaben und Lernaufgaben

Du bist mit einer beeindruckenden Vielfalt an inneren Schätzen gesegnet, die Dein Leben auf tiefgreifende Weise bereichern. In Deinem Energiebild manifestieren sich Gaben an Tor 1, Tor 8 und Tor 10 – kraftvolle Qualitäten, die Dir ein starkes Fundament, harmonische Verbindung und bewusste Präsenz schenken. Gleichzeitig fordern Dich die Lernaufgaben an Tor 2, Tor 3, Tor 4 (mit doppelter Bedeutung) und Tor 6 heraus, alte Muster zu transformieren, Deine Wahrnehmung zu schärfen und in einem stetigen Prozess der persönlichen Entwicklung zu wachsen. Besonders spannend: Eine Kettenaufgabe, die von Tor 3 über Tor 6 hin zu Tor 9 führt und Dich dazu einlädt, Deine Lebensfreude und Empathie in vollkommene Ausdruckskraft zu verwandeln.

Deine Gaben:

- **Tor 1 – Urvertrauen und Inspiration:**
Deine Gabe an Tor 1 schenkt Dir ein tiefes, unerschütterliches Vertrauen in Dich selbst und in die Quelle des Lebens. Dieses Fundament ermöglicht es Dir, authentisch und inspiriert Deinen Weg zu gehen.
- **Tor 8 – Harmonie und Versöhnung:**
Mit der Gabe von Tor 8 strahlst Du eine natürliche Fähigkeit aus, Brücken zu bauen und Konflikte in Frieden aufzulösen. Du bist ein wahrer Friedensstifter, der durch seine Herzlichkeit und Empathie Verbundenheit schafft.
- **Tor 10 – Vollendungskraft und Präsenz:**
Deine Gabe an Tor 10 verleiht Dir die Fähigkeit, mit absoluter Hingabe und konzentrierter Präsenz Aufgaben und Beziehungen zu vollenden. Du lebst im Hier und Jetzt und nutzt die Ur-Information, die in Dir pulsiert, als Deinen inneren Kompass.

Deine Lernaufgaben:

- **Tor 2 – Liebevolle Wahrhaftigkeit und Offenheit:**
Diese Lernaufgabe fordert Dich auf, dogmatisches Denken und den Drang, immer Recht haben zu wollen, hinter Dir zu lassen. Lerne, Toleranz, Verständnis und ein "Sowohl-als-auch"-Denken zu leben – so wird Deine Selbstliebe und Dein Miteinander harmonischer.

- **Tor 3 – Lebensfreude und Entscheidungskraft:**
Hier geht es darum, Deine Fähigkeit zu stärken, Entscheidungen aus einer tiefen inneren Freude und Kraft zu treffen. Die Aufgabe lehrt Dich, Herausforderungen als Chancen zu sehen und mit Begeisterung in jeden Moment zu starten.
- **Tor 4 – Authentizität und kreativer Ausdruck (doppelte Bedeutung):**
An diesem Tor steht die dringende Aufforderung, Deine innere Wahrheit in die Welt zu tragen. Lerne, Dich kreativ und authentisch auszudrücken – sei es in Worten, Gesten oder künstlerischen Impulsen. Diese Aufgabe ist doppelt wichtig, denn sie öffnet Dir den Zugang zu einem selbstbestimmten Leben.
- **Tor 6 – Lebensenergie und Selbstakzeptanz:**
Diese Lernaufgabe ermutigt Dich, Deine Vitalität, Lebenslust und Liebeslust voll zu leben. Lerne, Deine innere Energie zu nähren und Dich selbst bedingungslos zu akzeptieren – so wirst Du zu einem strahlenden Zentrum der Freude.

Die Kettenaufgabe: Von Tor 3 über Tor 6 zu Tor 9

Ein besonderes Highlight in Deinem Energiebild ist die Kettenaufgabe: Sie verbindet die Lernaufgabe an Tor 3 (Entscheidungskraft) mit der an Tor 6 (Lebensenergie und Selbstakzeptanz) und führt Dich schließlich zu Tor 9 – wo Deine feine Empathie und Deine Fähigkeit, Deine sinnliche Herzlichkeit auszudrücken, voll zur Entfaltung kommen. Diese Kette lädt Dich ein, Deine innere Dynamik nicht nur zu spüren, sondern sie in harmonische und berührende Verbindungen nach außen zu tragen.

Wie Du all dieses Wissen optimal für Dich nutzen kannst:

Indem Du Deine Gaben und Lernaufgaben als eine Einheit Deines Selbst begreifst, eröffnest Du Dir einen Weg zu mehr innerer Ganzheit und authentischer Lebensfreude. Nutze Dein tiefes Urvertrauen (Tor 1) als Fundament, auf dem Du Deine Entscheidungen mit Begeisterung triffst (Tor 3) und Deine kreative Ausdruckskraft entfaltetst (Tor 4). Lass Dich von der Harmonie und Versöhnung (Tor 8) leiten und setze Deine Vollendungskraft (Tor 10) ein, um Deine Projekte und Beziehungen mit klarer Präsenz abzuschließen. Gleichzeitig helfen Dir die Lernaufgaben an Tor 2 und Tor 6, Dich von alten Mustern zu befreien, Deine Selbstliebe zu

vertiefen und Deine innere Energie mit Leichtigkeit zu nutzen. Die Kettenaufgabe (Tor 3 → Tor 6 → Tor 9) ergänzt dieses Bild, indem sie Deine Fähigkeit stärkt, von innen nach außen zu strahlen und Deine empathische, liebevolle Seite authentisch zu leben.

Wenn Du diese dynamische Synthese in Deinem Leben integrierst, wirst Du nicht nur in Deinen Beziehungen, im Beruf und in Deiner spirituellen Entwicklung wahre Erfüllung finden – Du wirst zu einem strahlenden Leuchtfeuer, das seine Umgebung inspiriert und mit unerschütterlicher Kraft erfüllt. Geh Deinen Weg mit Vertrauen, Hingabe und Klarheit – denn Deine einzigartige Energie ist ein Geschenk, das die Welt bereichert.

Liebevolle Hinweise zum guten Schluss

Betrachte Dein Leben als Mensch wie eine Schule, in der unsere Seele *materielle* Erfahrungen sammelt. Wie wir diese Erfahrungen erleben, ob durch Freude und Erfolg oder durch Schmerz und Leid, bestimmen wir selbst. Wir sind die Schöpfer unseres eigenen Lebens, in einem viel größeren Maße, als es uns meistens selbst bewusst ist – als es den meisten Menschen klar ist.

Wenn Du eine Situation nicht im Sinne Deiner Aufgaben löst, setzt Deine Seele immer sofort eine oder mehrere Blockaden auf der seelischen und/oder körperlichen Ebene in den Aktivmodus. Erhöhe deine Wahrnehmung für Dich selbst und Du wirst schnell erkennen, in welcher Situation Du Dich gegen Deine Seelenaufgabe gestellt hast.

Stelle Dir immer wieder die Fragen: Was macht das mit mir? Wie fühle ich mich mit dieser oder jener Situation? Wie fühle ich mich wohl? Womit geht es mir gut?

Gut gelöste Aufgaben belohnt die Seele mit einem „Geschenk“ – Du wirst es als solches auch erkennen.

Deine Seele ist geduldig, wenn es um Deine Seelenaufgabe geht. *Doch nicht gelebtes karmisches Kapital setzt sofort heftige Reaktionen frei.* Die Seele sagt hier ganz klar: „Du hast diese Fähigkeit als Kapital. Ich erwarte von Dir, dass Du diese Fähigkeit auch einsetzt – Du kannst es doch, also nutze es auch.“

All diese Lernaufgaben sollen für Dich ein Hinweis Deiner Seele sein – ein Erkennen von Möglichkeiten – die gerne wahrgenommen werden möchten. Eine Bitte Deiner Seele ihr zu helfen und somit auch Dir selbst. Wenn Du an den genannten Punkten keine Probleme und/oder Beschwerden hast, dann kannst Du glücklich sein, diese Aufgaben in Deinem Leben schon gemeistert zu haben.

Bleibt zu beachten

Wir werden mit einem vollkommenen Körper geboren. Krankheiten und andere Probleme entstehen dann, wenn wir mit unseren Energien nicht richtig umgehen – unseren Lernaufgaben nicht folgen. Warum ist das so?

Unsere Seele hat keine laute Stimme. Sie ist leise und zart, doch wir nehmen sie in unserer hektischen Welt oft nicht wahr. Spürt unsere Seele, dass wir nicht aufmerksam ihr gegenüber sind, gibt sie uns Zeichen –

kleine Blockaden, Unwohlsein. Jetzt kommen die ersten seelischen und körperlichen Schwächen. Dann setzt sie uns stärker zu, mit schweren Krankheiten, schweren Unfällen, Operationen und chronischen Krankheiten. Unsere Seele schreit und gibt uns damit die Chance, zu erkennen und zu lernen.

Das Energiebild gilt für das ganze Leben eines Jeden. Nutze es als Leitfaden oder Hilfestellung, wenn Du Dich in den Wirren des Lebens verlaufen hast und Deinen Weg suchst.

Erkenne Deine Probleme, dann hast Du auch eine Lösung. Das Erkennen selbst ist bereits der Lösungsansatz!

Das gewohnheitsmäßige Leben von konstruktiven und positiven Gedanken und Gefühlen führt zu einem konstruktiven und positiven Leben. Hege und Pflege Deine Gedanken und Worte, wähle sie mit Bedacht und ganz bewusst. Das, worauf Du Deine Aufmerksamkeit richtest, ziehst Du in Dein Leben – fließt Dir als Lebensenergie zu. Du entscheidest ab jetzt bewusst und willentlich, welche Richtung Dein Leben nimmt.

Ich wünsche Dir, *liebe Martina*, viele neue Erkenntnisse und Möglichkeiten durch Dein Energiebild – möge es Dich inspirieren, neue und spannende Wege zu gehen.

Vergesse nie – erinnere Dich immer wieder daran:

DU BIST EIN WUNDERBARER MENSCH!

Keiner auf diesem Planeten ist mehr oder weniger Wert als Du. Wir alle sind gleichwertig, egal woher jemand kommt, wie er lebt oder wo er gerade steht:

DU BIST EINS MIT ALLEM UND ALLES IST EINS MIT DIR

Hab' Sonne im Herzen und ein Lächeln im Gesicht.

Du bist von Gott gesegnet und geliebt.

Alles Liebe wünscht Dir

Martina

Diese Analyse wurde erstellt von:



Martina Oeckeri

Mobil: 01556-1872059

info@martinaoeckeri.de

Homepage: <https://www.seelenwortehoeren.de>

Ich biete Ihnen:

Das Körper-Seelen-Energie-Bild aus der Kabbala

Partner-und Beziehungsanalysen

Hilfe zur Umsetzung des persönlichen Energiebildes

Coaching mit Karten

Quantenheilung + Matrix

Zertifizierte spirituelle Lebensberatung

Workshops und Seminar

Diese Analyse darf nicht für gewerbliche Zwecke oder Gruppenarbeit genutzt werden. Die Veröffentlichung dieser Analyse ist in jeglicher Form untersagt. Das Ausdrucken dieser Analyse ist nur zur privaten Nutzung erlaubt!